



**PEMERINTAH KABUPATEN BATU BARA
DINAS PERTANIAN DAN PERKEBUNAN**

2025



LAPORAN KINERJA

KATA PENGANTAR

Puji syukur kepada Tuhan Yang Maha Kuasa atas Rahmat dan Karunia-Nya, sehingga Laporan Kinerja (LK) Dinas Pertanian dan Perkebunan Kabupaten Batu Bara Tahun 2025 ini dapat tersusun.

Laporan Kinerja SKPD Tahun 2025 ini disusun dengan berpedoman pada Peraturan Menteri Pendayagunaan Aparatur Negara dan Reformasi Birokrasi Nomor 53 Tahun 2014 tentang Petunjuk Teknis Penyusunan Perjanjian Kinerja, Pelaporan Kinerja dan Tata Cara Reviu atas Laporan Kinerja Instansi Pemerintah. dan didasarkan pada Rencana Kerja Tahun 2025 dan Perubahan Perjanjian Kinerja Tahun 2025. Laporan Kinerja ini merupakan alat penilai kinerja OPD secara kuantitatif, dan wujud transparansi serta akuntabilitas dari pelaksanaan tugas dan fungsi Dinas Pertanian dan Perkebunan Kabupaten Batu Bara menuju *good governance*.

Demikian Laporan Kinerja (LK) ini disusun, semoga dapat digunakan sebagai evaluasi untuk peningkatan kinerja di tahun mendatang. Kepada semua pihak yang telah berpartisipasi dalam penyusunan LK dan pencapaian keberhasilan kinerja Dinas Pertanian dan Perkebunan Kabupaten Batu Bara Tahun 2025 diucapkan terimakasih.

Batubara, 28 Februari 2026

**Kepala Dinas Pertanian dan Perkebunan
Kabupaten Batu Bara**



Ir. Susilistiawati Ritonga, M.Si
NIP. 19680228 199303 2 002

DAFTAR ISI

KATA PENGANTAR.....	i
DAFTAR ISI.....	ii
DAFTAR TABEL.....	iii
BAB I PENDAHULUAN.....	1
1.1 LATAR BELAKANG.....	1
1.2 KEDUDUKAN, TUGAS DAN FUNGSI.....	1
BAB II PERENCANAAN DAN PERJANJIAN KINERJA.....	4
2.1 RENCANA KERJA.....	4
2.2 PERJANJIAN KINERJA.....	13
BAB III AKUNTABILITAS KINERJA.....	15
3.1 CAPAIAN KINERJA ORGANISASI.....	15
3.2 REALISASI ANGGARAN.....	32
BAB IV PENUTUP.....	42
LAMPIRAN	

BAB I

PENDAHULUAN

1.1 LATAR BELAKANG

Pembangunan pertanian berperan secara strategis dalam pemenuhan kebutuhan pangan, sumber pendapatan masyarakat petani dan turut memberikan kontribusi terhadap pembangunan daerah secara langsung dalam pembentukan Produk Domestik Regional Bruto (PDRB). PDRB sendiri masih merupakan salah satu instrument pengukuran kinerja berdasarkan tujuan dan sasaran yang tertuang dalam Rencana Pembangunan Daerah Kabupaten Batu Bara Tahun 2024-2026.

Pembangunan pertanian di Kabupaten Batu Bara dilaksanakan secara terpadu dengan melibatkan seluruh stakeholder pertanian, sub sektor tanaman pangan, hortikultura dan perkebunan untuk terlaksananya pembangunan pertanian sesuai dengan visi dan misi pembangunan daerah yang mengutamakan prinsip transparansi, akuntabel dan transparansi sebagai pilar *Good Governance*. Program-program pembangunan pertanian juga memperhatikan isu-isu strategis pertanian saat ini diantaranya; isu pewujudan ketahanan pangan, masih kurangnya infrastruktur, sarana dan prasarana pendukung pertanian dan penyebarannya belum merata, daya saing produk pertanian yang masih rendah, laju konversi alih fungsi lahan pertanian yang cenderung meningkat dan belum optimalnya pemasaran produk pertanian. Sehubungan dengan hal tersebut, maka dilakukan pengukuran kinerja terhadap pelaksanaan program-program pembangunan tahun 2025, sebagai perwujudan kewajiban dalam mempertanggungjawabkan target kinerja dan keuangan yang telah ditetapkan dalam Rencana Kerja Tahun 2025 dan Perubahan Perjanjian Kinerja Tahun 2025.

1.2 KEDUDUKAN, TUGAS DAN FUNGSI

Berdasarkan Peraturan Bupati Batu Bara Nomor 35 Tahun 2024 tentang Rincian Tugas dan Fungsi Organisasi Dinas Pertanian dan Perkebunan Kabupaten Batu Bara, Dinas Pertanian dan Perkebunan Kabupaten Batu Bara adalah merupakan unsur pelaksana Pemerintah Daerah di bidang Pertanian

dan Perkebunan, serta Tugas Pembantuan.

Dalam melaksanakan tugas pokok tersebut Dinas Pertanian dan Perkebunan Kabupaten Batu Bara dipimpin oleh seorang Kepala yang berada dibawah dan bertanggung jawab kepada Bupati Batu Bara melalui Sekretaris Daerah.

Susunan Organisasi Dinas Pertanian dan Perkebunan terdiri dari :

1. Kepala Dinas
2. Sekretariat
3. Bidang Tanaman Pangan dan Ketahanan Pangan
4. Bidang Hortikultura, Prasarana dan Sarana
5. Bidang Penyuluhan dan Pengembangan Pertanian
6. Bidang Perkebunan
7. Kelompok Jabatan Fungsional

Bagan Organisasi Dinas Pertanian dan Perkebunan Kabupaten Batu Bara dapat dilihat pada gambar berikut :

Bagan 1.2.1 Bagan Organisasi Dinas Pertanian dan Perkebunan Kabupaten Batu Bara

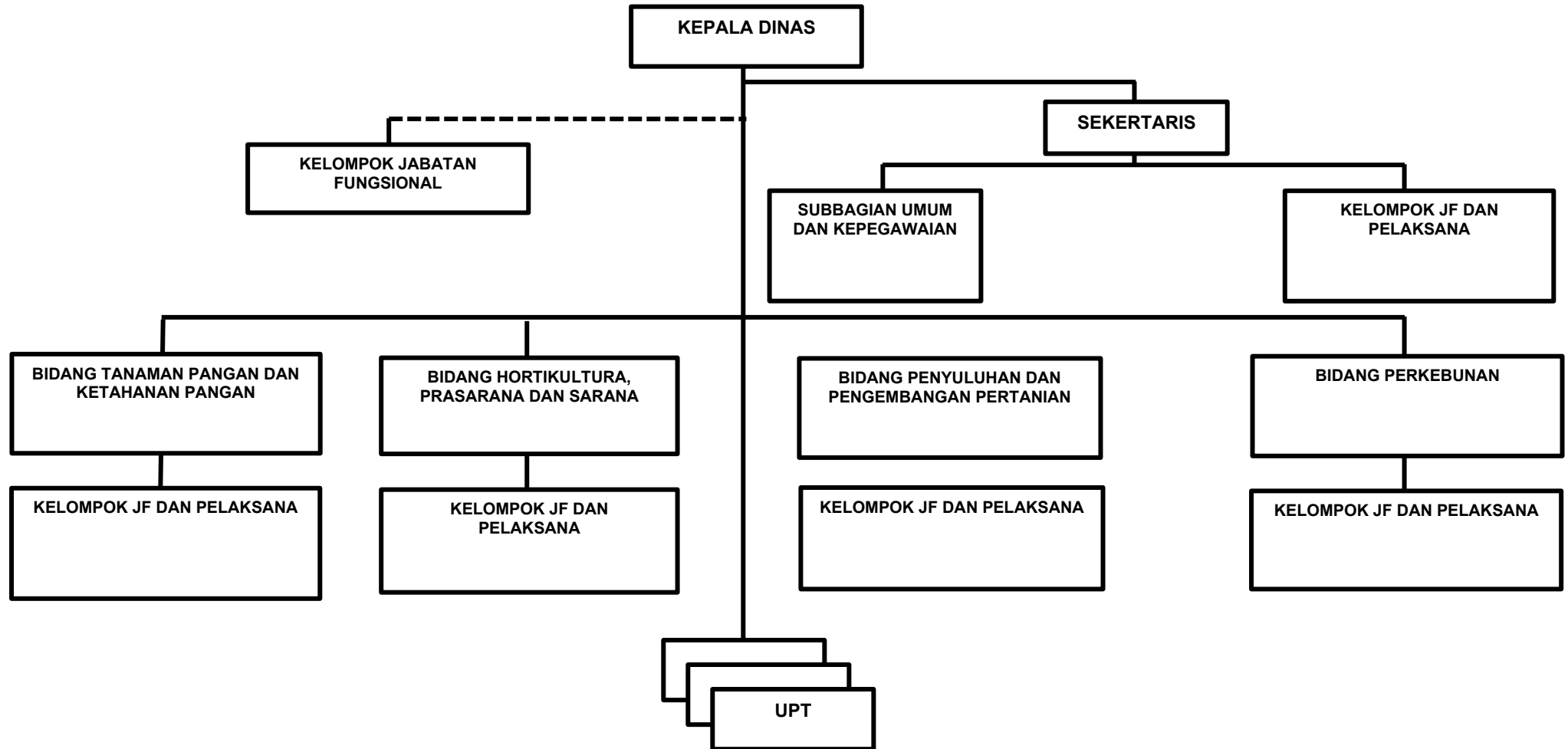

BAB II

PERENCANAAN DAN PERJANJIAN KINERJA

2.1 RENCANA KERJA

Rencana Kerja yang selanjutnya disebut Renja disusun sebagai pedoman dalam menterjemahkan perencanaan strategis lima tahunan kedalam perencanaan tahunan. Penyusunan Renja Dinas Pertanian dan Perkebunan Kabupaten Batu Bara Tahun 2025 didasarkan pada Renstra Dinas Pertanian dan Perkebunan Kabupaten Batu Bara Tahun 2024-2026 yang memuat tujuan, strategi, kebijakan, program dan kegiatan pembangunan yang disusun sesuai dengan tugas dan fungsi Organisasi Perangkat Daerah. Pada Renja Tahun 2025 telah ditetapkan tujuan sebagai berikut :

- a. Terwujudnya peningkatan nilai tambah sektor pertanian dan sektor perkebunan.
- b. Terwujudnya ketahanan pangan
- c. Terwujudnya reformasi birokrasi

dengan sasaran sebagai berikut :

- a. Meningkatnya nilai tambah sektor pertanian (sub sektor tanaman pangan, hortikultura dan perkebunan)
- b. Meningkatnya kualitas konsumsi pangan
- c. Meningkatnya implementasi reformasi birokrasi dan akuntabilitas kinerja perangkat daerah

Penentuan target keberhasilan pencapaian tujuan dan sasaran tersebut diukur melalui Indikator Kinerja Utama (IKU) yang disajikan pada tabel berikut :

Tabel 2.1.1 Target Indikator Kinerja Utama Dinas Pertanian dan Perkebunan
Kabupaten Batu Tahun 2025

NO	SASARAN	INDIKATOR	FORMULA
1	Meningkatnya nilai tambah sektor pertanian (sub sektor tanaman pangan, hortikultura dan perkebunan)	Persentase Kontribusi Sektor Pertanian dalam PDRB (sub sektor tanaman pangan, hortikultura dan Perkebunan)	PDRB Sektor Pertanian (Subsektor tanaman pangan, hortikultura dan perkebunan) / PDRB Kab. Batu Bara x 100%
		Jumlah Produksi Padi	Jumlah produksi padi
		Jumlah Produksi Cabai Merah	Jumlah produksi cabai merah
		Jumlah Produksi Kelapa Sawit	Jumlah produksi kelapa
		Jumlah Produksi Kelapa	Jumlah produksi kelapa
2	Meningkatnya kualitas konsumsi pangan	Indeks Ketahanan Pangan	Nilai Indeks Ketahanan Pangan yang dikeluarkan Badan Pangan Nasional
		Skor Pola Pangan Harapan	Skor PPH kelompok padi-padian + umbi-umbian++ skor PPH kelompok lain
3	Meningkatnya implementasi reformasi birokrasi dan akuntabilitas kinerja perangkat daerah	Nilai AKIP	Nilai AKIP

Untuk mendukung keberhasilan tujuan dan sasaran, Dinas Pertanian dan Perkebunan Kabupaten Batu Bara telah menetapkan program, kegiatan dan sub kegiatan beserta indikatornya yang disajikan pada tabel berikut :

Tabel 2.1.2 Program, Kegiatan dan Sub Kegiatan serta Indikator

Sasaran	Program/ Kegiatan / Sub Kegiatan	Indikator Kinerja Program (Outcome) / Kegiatan Output	Target		
			Kinerja		Rp.
(1)					
Meningkatnya Kualitas Konsumsi Pangan	PROGRAM PENANGANAN KERAWANAN PANGAN	Jumlah Keluarga Rawan Pangan yang Tertangani	12	kecamatan	7,616,003
	Penyusunan Peta Kerentanan dan Ketahanan Pangan Kecamatan	Laporan Penyusunan Peta Kerentanan dan Ketahanan Pangan Kecamatan	1	laporan	7,616,003
	Penyusunan, Pemutakhiran dan Analisis Peta Ketahanan dan Kerentanan Pangan	Peta dan Analisis Ketahanan dan Kerentanan Pangan yang Dimutakhirkan	1	Dokumen	7,616,003
Meningkatnya implementasi reformasi birokrasi dan akuntabilitas kinerja perangkat daerah	PROGRAM PENUNJANG URUSAN PEMERINTAHAN DAERAH KABUPATEN/KOTA	Nilai hasil evaluasi AKIP dari Inspektorat Daerah	75.8	BB	16,020,224,541
	Perencanaan, Penganggaran, dan Evaluasi Kinerja Perangkat Daerah	Jumlah dokumen/laporan perencanaan dan evaluasi kinerja perangkat daerah	14	Laporan	12,880,000
	Penyusunan Dokumen Perencanaan Perangkat Daerah	Jumlah Dokumen Perencanaan Perangkat Daerah	6	dokumen	3,400,000
	Evaluasi Kinerja Perangkat Daerah	Jumlah Laporan Evaluasi Kinerja Perangkat Daerah	8	Laporan	9,480,000

Administrasi Keuangan Perangkat Daerah	Jumlah dokumen administrasi keuangan	3	Dokumen	14,614,507,580
Penyediaan Gaji dan Tunjangan ASN	Jumlah orang yang menerima gaji dan tunjangan ASN	137	Orang	14,460,915,580
Pelaksanaan Penatausahaan dan Pengujian/Verifikasi Keuangan SKPD	Jumlah dokumen penatausahaan dan pengujian/verifikasi keuangan SKPD	12	Laporan	149,492,000
Koordinasi dan Penyusunan Laporan Keuangan Akhir Tahun SKPD	Jumlah laporan keuangan akhir tahun	1	laporan	4,100,000
Administrasi Barang Milik Daerah pada Perangkat Daerah	Jumlah laporan administrasi barang milik daerah	1	Laporan	9,500,000
Penatausahaan Barang Milik Daerah pada SKPD	Jumlah laporan penatausahaan barang milik daerah	1	Laporan	9,500,000
Administrasi Kepegawaian Perangkat Daerah	Jumlah laporan administrasi Kepegawaian Perangkat Daerah	1	Laporan	48,000,000
Pengadaan Pakaian Dinas beserta Atribut Kelengkapannya	Jumlah Pakaian Dinas	80	paket	48,000,000
Administrasi Umum Perangkat Daerah	Jumlah laporan administrasi umum perangkat daerah	4	Laporan	170,201,081
Penyediaan Bahan Logistik Kantor	Jumlah paket bahan logistik kantor yang disediakan keperluan kantor lainnya	12	Paket	40,451,081

Penyediaan Barang Cetak dan Penggandaan	Jumlah paket barang cetak yang disediakan	4	Paket	16,300,000
Penyediaan Bahan Bacaan dan Peraturan Perundang-undangan	Jumlah dokumen bahan bacaan dan peraturan perundang-undangan yang disediakan	1259	Dokumen	19,000,000
Penyelenggaraan Rapat Koordinasi dan Konsultasi SKPD	Jumlah laporan penyelenggaraan rapat koordinasi dan konsultasi SKPD	130	Laporan	94,450,000
Pengadaan Barang Milik Daerah Penunjang Urusan Pemerintah Daerah	Jumlah barang milik daerah yang tersedia	6	Unit	101,200,000
Pengadaan Kendaraan Dinas Operasional atau lapangan	Jumlah Unit Kendaraan Dinas Operasional atau Lapangan yang Disediakan	1	Unit	67,200,000
Pengadaan Peralatan dan Mesin Lainnya	Jumlah Unit Peralatan dan Mesin Lainnya yang Disediakan	5	Unit	34,000,000
Penyediaan Jasa Penunjang Urusan Pemerintahan Daerah	Jumlah laporan jasa penunjang urusan pemerintah daerah	3	Laporan	787,155,880
Penyediaan Jasa Surat Menyurat	Jumlah laporan penyediaan jasa surat menyurat	1	Laporan	2,600,000

Penyediaan Jasa Komunikasi, Sumber Daya Air dan Listrik	Jumlah laporan penyediaan jasa komunikasi, sumber daya air dan listrik yang disediakan	12	Laporan	146,155,880
Penyediaan Jasa Pelayanan Umum Kantor	Jumlah laporan penyediaan jasa pelayanan umum kantor yang disediakan	12	Laporan	638,400,000
Pemeliharaan Barang Milik Daerah Penunjang Urusan Pemerintahan Daerah	Jumlah barang milik daerah yang dipelihara	99	Unit	276,780,000
Penyediaan Jasa Pemeliharaan, Biaya Pemeliharaan, dan Pajak Kendaraan Perorangan Dinas atau Kendaraan Dinas Jabatan	Jumlah kendaraan perorangan dinas atau kendaraan dinas jabatan yang dipelihara dan dibayarkan pajaknya	1	Unit	50,000,000
Penyediaan Jasa Pemeliharaan, Biaya Pemeliharaan, Pajak dan Perizinan Kendaraan Dinas Operasional atau Lapangan	Jumlah kendaraan dinas operasional atau lapangan yang dipelihara dan dibayarkan pajak dan perizinannya	74	Unit	161,480,000
Pemeliharaan Peralatan dan Mesin Lainnya	Jumlah peralatan dan mesin lainnya yang dipelihara	18	Unit	12,300,000
Pemeliharaan/Rehabilitasi Gedung Kantor dan Bangunan Lainnya Pendukung Gedung Kantor atau Bangunan Lainnya	Jumlah Gedung Kantor yang dipelihara	1	Unit	50,000,000

	Pemeliharaan/Rehabilitasi Sarana dan Prasarana Pendukung Gedung Kantor atau Bangunan Lainnya	Jumlah sarana dan prasarana pendukung gedung kantor atau bangunan lainnya yang dipelihara	5	Unit	3,000,000
Meningkatnya nilai tambah sektor pertanian (sub sektor tanaman pangan, hortikultura dan perkebunan)	PROGRAM PENYEDIAAN DAN PENGEMBANGAN SARANA PERTANIAN	Luas lahan baku terfasilitasi sarana pertanian	766	Ha	1,418,282,609
	Pengawasan Penggunaan Sarana Pertanian	Jumlah laporan pelaksanaan pengawasan penggunaan sarana pertanian	3	Laporan	554,730,704
	Pengawasan Penggunaan Sarana Pendukung Pertanian sesuai dengan Komoditas, Teknologi dan Spesifik Lokasi	Jumlah Pengawasan Penggunaan Sarana Pendukung Pertanian Sesuai dengan Komoditas, Teknologi dan Spesifik Lokasi	4	Laporan	291,948,704
	Pendampingan Penggunaan Sarana Pendukung Pertanian	Terlaksananya Pendampingan Penggunaan Sarana Pendukung Pertanian	2	Laporan	232,696,000
	Perbanyak Benih Bersertifikat Tanaman Pangan Berbentuk Biji/Benih	Jumlah benih bersertifikat tanaman pangan berbentuk biji/benih yang diperbanyak	3	ton	30,086,000

Pengelolaan Sumber Daya Genetik (SDG) Hewan, Tumbuhan, dan Mikro Organisme Kewenangan Kabupaten/Kota	Jumlah laporan pengelolaan Sumber Daya Genetik (SDG) Tumbuhan	2	Dokumen	863,551,905
Peningkatan Kualitas SDG Hewan/Tanaman	Jumlah Pelaksanaan Peningkatan Kualitas SDG Hewan/Tanaman	3	Dokumen	432,354,505
Penjaminan Kemurnian dan Kelestarian SDG Tanaman	Jumlah SDG hewan yang dilakukan pelestarian dan pemurnian	1	VUB	431,197,400
PROGRAM PENYEDIAAN DAN PENGEMBANGAN PRASARANA PERTANIAN	Luas lahan baku terfasilitasi prasarana pertanian	615	Ha	2,367,309,951
Pengembangan Prasarana Pertanian	Jumlah Laporan Pengembangan Prasarana Pertanian	2	Dokumen	1,067,309,951
Koordinasi dan Sinkronisasi Prasarana Pendukung Pertanian Lainnya	Jumlah Koordinasi dan Sinkronisasi Prasarana Pendukung Pertanian Lainnya	4	Laporan	314,344,000
Pengendalian dan Pemanfaatan Kawasan Pertanian	Luas kawasan pertanian yang termanfaatkan	250	Ha	752,965,951
Pembangunan Prasarana Pertanian	Jumlah Pembangunan Prasarana Pertanian	10	Unit	1,300,000,000

Pembangunan, Rehabilitasi dan Pemeliharaan Jalan Usaha Tani	Jalan Usaha Tani yang Dibangun, Direhabilitasi dan Dipelihara	5	unit	750,000,000
Rehabilitasi dan Pemeliharaan Jaringan Irigasi Usaha Tani	Jumlah jaringan irigasi usaha tani yang direhabilitasi	5	Unit	550,000,000
PROGRAM PENYULUHAN PERTANIAN	Jumlah Kelompok Tani yang Dibina	1192	Kelompok	1,102,837,100
Pelaksanaan Penyuluhan Pertanian	Jumlah laporan pelaksanaan penyuluhan kelembagaan pertanian	3	Laporan	1,102,837,100
Peningkatan Kapasitas Kelembagaan Penyuluhan Pertanian di Kecamatan dan Desa	Jumlah Kelembagaan Penyuluhan Pertanian di Kecamatan dan Desa yang Ditingkatkan Kapasitasnya	7	Unit	51,726,500
Penyediaan dan Peningkatan Kapasitas Penyuluh pertanian	Jumlah penyuluh pertanian yang tersedia dan ditingkatkan kapasitasnya	122	Orang	919,480,600
Diseminasi Informasi Teknis, Sosial, Ekonomi dan Inovasi Pertanian	Jumlah diseminasi informasi teknis, sosial, ekonomi dan inovasi pertanian	14	dokumen	131,630,000
				20,916,270,204

2.2 PERJANJIAN KINERJA

Sebagai wujud nyata komitmen antara Kepala Daerah dan Kepala OPD untuk meningkatkan integritas, akuntabilitas, transparansi, dan kinerja aparatur dalam rangka mencapai tujuan dan sasaran, telah ditetapkan Perjanjian Kinerja. Perjanjian Kinerja adalah lembar/dokumen yang berisikan penugasan dari pimpinan instansi yang lebih tinggi kepada pimpinan instansi yang lebih rendah untuk melaksanakan program/kegiatan berdasarkan tugas, fungsi dan wewenang serta sumber daya yang tersedia yang disertai dengan indikator kinerja. Perjanjian Kinerja Dinas Pertanian dan Perkebunan Kabupaten Batu Bara Tahun 2025 disajikan pada tabel berikut :

Tabel 2.2.1 PK Dinas Pertanian dan Perkebunan Kab.Batubara Tahun 2025

NO	SASARAN	INDIKATOR	SATUAN	TARGET
1	Meningkatnya Rasio PDRB Sektor Pertanian (Sub Sektor Tanaman Pangan, Hortikultura dan Perkebunan)	Kontribusi Sub Sektor Tanaman Pangan, Hortikultura dan Perkebunan dalam PDRB	Persen	18,70
		Jumlah Produksi padi	Ton	140.000
		Jumlah Produksi Cabe	Ton	16.700
		Jumlah Produksi kelapa Sawit	Ton	190.950
		Jumlah produksi Kelapa	Ton	55.000
2	Meningkatnya kualitas konsumsi pangan	Indeks Ketahanan Pangan	%	78,45
		Skor Pola Pangan Harapan	Angka 1-100	82
3	Meningkatnya Akuntabilitas Keuangan dan Kinerja Perangkat Daerah	Nilai AKIP Perangkat Daerah	Nilai	BB (75,77)

NO	PROGRAM	ANGGARAN (Rp.)	KETERANGAN
1	Program Penunjang Urusan Pemerintahan Daerah Kabupaten/Kota	16.020.224.541	PAPBD
2	Program Penanganan Kerawanan Pangan	7.616.003	PAPBD
3	Program Penyediaan dan Pengembangan Sarana Pertanian	1.418.282.609	PAPBD
4	Program penyediaan dan Pengembangan Prasarana Pertanian	2.367.309.951	PAPBD
5	Program Penyuluhan Pertanian	1.102.837.100	PAPBD
JUMLAH		20.916.270.204	

BAB III

AKUNTABILITAS KINERJA

3.1 CAPAIAN KINERJA ORGANISASI

Pengukuran tingkat capaian kinerja Dinas Pertanian dan Perkebunan Kabupaten Batubara Tahun 2025 dilakukan dengan cara membandingkan antara target dengan realisasi masing-masing indikator kinerja sasaran yang telah ditetapkan dalam Perubahan Perjanjian Kinerja Tahun 2025. Capaian kinerja Dinas Pertanian dan Perkebunan Kabupaten Batu Bara Tahun 2025 disajikan pada tabel berikut :

Tabel 3.1.1 Capaian Kinerja Dinas Pertanian dan Perkebunan Kabupaten BatuBara Tahun 2025

No.	Sasaran Strategis	Indikator Kinerja	Satuan	Target	Realisasi	%
1	Meningkatnya Rasio PDRB Sektor Pertanian (Sub Sektor Tanaman Pangan, Hortikultura dan Perkebunan)	Kontribusi Sub Sektor Tanaman Pangan, Hortikultura dan Perkebunan dalam PDRB	Persen	18,70	*)	*)
		Jumlah Produksi Padi	Ton	140.000	127.999,89**)	91,43
		Jumlah Produksi Cabai Merah	Ton	16.700	15.900,38**)	95,21
		Jumlah Produksi Kelapa Sawit	Ton	190.950	209.600**)	109,77
		Jumlah Produksi Kelapa	Ton	55.000	49.800**)	90,54
2	Meningkatnya Kualitas Pangan	Indeks Ketahanan Pangan	Nilai	78,45	69,31	88,34
		Skor Pola Pangan Harapan	Angka (1-100)	82,00	87,85	107,13
3	Meningkatnya Akuntabilitas Keuangan dan Kinerja Perangkat Daerah	Nilai AKIP	Nilai	75,77 BB	75,77 BB	100

Ket: *) : Sumber Data BPS Kabupaten Batu Bara

**): Angka Sementara

Dari tabel tersebut dapat dilihat capaian dari tiap-tiap Indikator Kinerja Utama yang telah ditetapkan dengan penjelasan sebagai berikut :

1. Persentase kontribusi sektor pertanian dalam PDRB (sub sektor

Tanaman Pangan, Hortikultura dan Perkebunan) masih belum dapat diperoleh karena BPS Kabupaten Batu Bara belum selesai melakukan perhitungan angka tersebut.

2. Produksi padi sebesar 127.999,99 ton dari target sebesar 140.000 ton atau mencapai 91,43%. Produksi padi belum mencapai target dengan luas panen 22.598,85 Ha dan produktivitas sebesar 56.64 kw/Ha. Belum tercapainya target produksi dipengaruhi oleh faktor iklim yang tidak mendukung yang berdampak pada pergeseran pola tanam dan produktivitas lahan serta meningkatkan serangan organisme pengganggu tanaman. Dinas Pertanian dan Perkebunan telah melakukan langkah-langkah perbaikan melalui penguatan pendampingan petani, optimalisasi pemanfaatan sarana produksi, dan peningkatan koordinasi lintas sektor guna mendorong pencapaian target pada periode berikutnya.
3. Produksi cabai merah sebesar 15.900,38 ton dari target sebesar 16.700 ton atau mencapai 95,21%. Belum optimalnya capaian target diakibatkan menurunnya produktivitas cabe merah di Kecamatan Lima Puluh Pesisir (sentra cabe merah di Kabupaten Batu Bara) akibat adanya cuaca ekstrim yakni suhu udara yang tinggi yang terjadi di musim tanam pertama Januari-April. Peningkatan suhu tersebut menyebabkan melonjaknya serangan hama dan penyakit yaitu trip dan kutu buah. Dinas Pertanian dan Perkebunan telah melakukan upaya perbaikan melalui penguatan pengendalian hama terpadu, peningkatan pendampingan petani, serta optimalisasi bantuan sarana produksi guna mendorong pencapaian target pada tahun berikutnya.
4. Produksi kelapa sawit sebesar 209.600 ton dari target sebesar 190.950 ton atau mencapai 109,77%. Produksi kelapa sawit mengalami peningkatan disebabkan beberapa hal, antara lain mulai berproduksinya lahan lahan *replanting* seperti lahan PSR tahun 2021 dan meningkatnya bobot buah pada tanaman muda menghasilkan.
5. Produksi kelapa sebesar 49.800 ton dari target sebesar 55.000 ton atau mencapai 90,54%, produksi kelapa belum mencapai target yang disebabkan akibat kondisi tanaman yang didominasi oleh tanaman tua yang provitasnya menurun sedangkan tanaman muda belum menghasilkan.

6. Indeks Ketahanan Pangan Kabupaten Batu Bara sebesar 69,31 dengan tingkat capaian 88,34%. Ketidaktercapaian target tersebut dipengaruhi oleh belum optimalnya ketersediaan dan distribusi pangan, fluktuasi harga pangan strategis, serta keterbatasan akses masyarakat terhadap pangan yang beragam, bergizi, seimbang dan aman.
7. Skor Pola Pangan Harapan sebesar 87,85 dari target sebesar 82,00 atau mencapai 107,13%. Skor pola pangan harapan telah mencapai target yang menunjukkan bahwa keragaman dan keseimbangan konsumsi pangan masyarakat telah melampaui target yang direncanakan. Capaian tersebut dipengaruhi oleh edukasi gizi yang semakin meningkat, pola makan dan perilaku konsumsi masyarakat.
8. Nilai AKIP Perangkat Daerah yaitu BB (75,77) dari target BB (75,77) atau tercapai 100%. Nilai AKIP Perangkat Daerah dapat mencapai target BB disebabkan telah dilakukan pembenahan pada sejumlah dokumen perencanaan maupun pelaporan dengan dukungan pembinaan dan rapat-rapat koordinasi bersama Badan Perencanaan Pembangunan dan Penelitian Pengembangan Daerah Kabupaten Batu Bara serta audit internal oleh Inspektorat Daerah Kabupaten Batu Bara.

Pengukuran capaian kinerja juga dilakukan pada pelaksanaan program, kegiatan dan subkegiatan yang telah dianggarkan, adapun capaian kinerja berdasarkan program, kegiatan dan sub kegiatan tersebut disajikan pada tabel berikut :

Tabel 3.1.2 Capaian Kinerja Berdasarkan Program, Kegiatan dan Sub Kegiatan Tahun 2025

Sasaran	Program/ Kegiatan / Sub Kegiatan	Indikator Kinerja Program (Outcome) / Kegiatan Output)	Target Kinerja		Capaian Kinerja		Persentase
Meningkatnya Kualitas Konsumsi Pangan	PROGRAM PENANGANAN KERAWANAN PANGAN	Jumlah Keluarga Rawan Pangan yang Tertangani	12	kecamatan	12	kecamatan	100
	Penyusunan Peta Kerentanan dan Ketahanan Pangan Kecamatan	Laporan Penyusunan Peta Kerentanan dan Ketahanan Pangan Kecamatan	1	laporan	1	laporan	100
	Penyusunan, Pemutakhiran dan Analsis Peta Ketahanan dan Kerentanan Pangan	Peta dan Analisis Ketahanan dan Kerentanan Pangan yang Dimutakhirkan	1	Dokumen	1	Dokumen	100
Meningkatnya implementasi reformasi birokrasi dan akuntabilitas kinerja perangkat daerah	PROGRAM PENUNJANG URUSAN PEMERINTAHAN DAERAH KABUPATEN/KOTA	Nilai hasil evaluasi AKIP dari Inspektorat Daerah	75.8	BB	75.77	BB	100
	Perencanaan, Penganggaran, dan Evaluasi Kinerja Perangkat Daerah	Jumlah dokumen/laporan perencanaan dan evaluasi kinerja perangkat daerah	14	Laporan	14	Laporan	100
	Penyusunan Dokumen Perencanaan Perangkat Daerah	Jumlah Dokumen Perencanaan Perangkat Daerah	6	dokumen	6	dokumen	100
	Evaluasi Kinerja Perangkat Daerah	Jumlah Laporan Evaluasi Kinerja Perangkat Daerah	8	Laporan	8	Laporan	100

Administrasi Keuangan Perangkat Daerah	Jumlah dokumen administrasi keuangan	3	Dokumen	3	Dokumen	100
Penyediaan Gaji dan Tunjangan ASN	Jumlah orang yang menerima gaji dan tunjangan ASN	137	Orang	137	Orang	100
Pelaksanaan Penatausahaan dan Pengujian/Verifikasi Keuangan SKPD	Jumlah dokumen penatausahaan dan pengujian/verifikasi keuangan SKPD	12	Laporan	12	Laporan	100
Koordinasi dan Penyusunan Laporan Keuangan Akhir Tahun SKPD	Jumlah laporan keuangan akhir tahun	1	laporan	1	laporan	100
Administrasi Barang Milik Daerah pada Perangkat Daerah	Jumlah laporan administrasi barang milik daerah	1	Laporan	1	Laporan	100
Penatausahaan Barang Milik Daerah pada SKPD	Jumlah laporan penatausahaan barang milik daerah	1	Laporan	1	Laporan	100
Administrasi Kepegawaian Perangkat Daerah	Jumlah laporan administrasi Kepegawaian Perangkat Daerah	1	Laporan	1	Laporan	100
Pengadaan Pakaian Dinas beserta Atribut Kelengkapannya	Jumlah Pakaian Dinas	80	paket	80	paket	100
Administrasi Umum Perangkat Daerah	Jumlah laporan administrasi umum perangkat daerah	4	Laporan	4	Laporan	100
Penyediaan Bahan Logistik Kantor	Jumlah paket bahan logistik kantor yang disediakan keperluan kantor lainnya	12	Paket	12	Paket	100
Penyediaan Barang Cetakan dan Penggandaan	Jumlah paket barang cetakan	4	Paket	4	Paket	100

	yang disediakan					
Penyediaan Bahan Bacaan dan Peraturan Perundang-undangan	Jumlah dokumen bahan bacaan dan peraturan perundang-undangan yang disediakan	1259	Dokumen	1256	Dokumen	100
Penyelenggaraan Rapat Koordinasi dan Konsultasi SKPD	Jumlah laporan penyelenggaraan rapat koordinasi dan konsultasi SKPD	130	Laporan	130	Laporan	100
Pengadaan Barang Milik Daerah Penunjang Urusan Pemerintah Daerah	Jumlah barang milik daerah yang tersedia	6	Unit	6	Unit	100
Pengadaan Kendaraan Dinas Operasional atau lapangan	Jumlah Unit Kendaraan Dinas Operasional atau Lapangan yang Disediakan	1	Unit	1	Unit	100
Pengadaan Peralatan dan Mesin Lainnya	Jumlah Unit Peralatan dan Mesin Lainnya yang Disediakan	5	Unit	5	Unit	100
Penyediaan Jasa Penunjang Urusan Pemerintahan Daerah	Jumlah laporan jasa penunjang urusan pemerintah daerah	3	Laporan	3	Laporan	100
Penyediaan Jasa Surat Menyurat	Jumlah laporan penyediaan jasa surat menyurat	1	Laporan	1	Laporan	100
Penyediaan Jasa Komunikasi, Sumber Daya Air dan Listrik	Jumlah laporan penyediaan jasa komunikasi, sumber daya air dan listrik yang disediakan	12	Laporan	12	Laporan	100

	Penyediaan Jasa Pelayanan Umum Kantor	Jumlah laporan penyediaan jasa pelayanan umum kantor yang disediakan	12	Laporan	12	Laporan	100
	Pemeliharaan Barang Milik Daerah Penunjang Urusan Pemerintahan Daerah	Jumlah barang milik daerah yang dipelihara	99	Unit	99	Unit	100
	Penyediaan Jasa Pemeliharaan, Biaya Pemeliharaan, dan Pajak Kendaraan Perorangan Dinas atau Kendaraan Dinas Jabatan	Jumlah kendaraan perorangan dinas atau kendaraan dinas jabatan yang dipelihara dan dibayarkan pajaknya	1	Unit	1	Unit	100
	Penyediaan Jasa Pemeliharaan, Biaya Pemeliharaan, Pajak dan Perizinan Kendaraan Dinas Operasional atau Lapangan	Jumlah kendaraan dinas operasional atau lapangan yang dipelihara dan dibayarkan pajak dan perizinannya	74	Unit	74	Unit	100
	Pemeliharaan Peralatan dan Mesin Lainnya	Jumlah peralatan dan mesin lainnya yang dipelihara	18	Unit	18	Unit	100
	Pemeliharaan/Rehabilitasi Gedung Kantor dan Bangunan Lainnya Pendukung Gedung Kantor atau Bangunan Lainnya	Jumlah Gedung Kantor yang dipelihara	1	Unit	1	Unit	100
	Pemeliharaan/Rehabilitasi Sarana dan Prasarana Pendukung Gedung Kantor atau Bangunan Lainnya	Jumlah sarana dan prasarana pendukung gedung kantor atau bangunan lainnya yang dipelihara	5	Unit	5	Unit	100
Meningkatnya nilai tambah sektor	PROGRAM PENYEDIAAN DAN PENGEMBANGAN SARANA PERTANIAN	Luas lahan baku terfasilitasi sarana pertanian	766	Ha	766	Ha	100

pertanian (sub sektor tanaman pangan, hortikultura dan perkebunan)	Pengawasan Penggunaan Sarana Pertanian	Jumlah laporan pelaksanaan pengawasan penggunaan sarana pertanian	3	Laporan	3	Laporan	100
	Pengawasan Penggunaan Sarana Pendukung Pertanian sesuai dengan Komoditas, Teknologi dan Spesifik Lokasi	Jumlah Pengawasan Penggunaan Sarana Pendukung Pertanian Sesuai dengan Komoditas, Teknologi dan Spesifik Lokasi	4	Laporan	4	Laporan	100
	Pendampingan Penggunaan Sarana Pendukung Pertanian	Terlaksananya Pendampingan Penggunaan Sarana Pendukung Pertanian	2	Laporan	2	Laporan	100
	Perbanyak Benih Bersertifikat Tanaman Pangan Berbentuk Biji/Benih	Jumlah benih bersertifikat tanaman pangan berbentuk biji/benih yang diperbanyak	3	ton	3	ton	100
	Pengelolaan Sumber Daya Genetik (SDG) Hewan, Tumbuhan, dan Mikro Organisme Kewenangan Kabupaten/Kota	Jumlah laporan pengelolaan Sumber Daya Genetik (SDG) Tumbuhan	2	Dokumen	2	Dokumen	100
	Peningkatan Kualitas SDG Hewan/Tanaman	Jumlah Pelaksanaan Peningkatan Kualitas SDG Hewan/Tanaman	3	Dokumen	3	Dokumen	100

Penjaminan Kemurnian dan Kelestarian SDG Tanaman	Jumlah SDG hewan yang dilakukan pelestarian dan pemurnian	1	VUB	1	VUB	100
PROGRAM PENYEDIAAN DAN PENGEMBANGAN PRASARANA PERTANIAN	Luas lahan baku terfasilitasi prasarana pertanian	615	Ha	590	Ha	96
Pengembangan Prasarana Pertanian	Jumlah Laporan Pengembangan Prasarana Pertanian	2	Dokumen	2	Dokumen	100
Koordinasi dan Sinkronisasi Prasarana Pendukung Pertanian Lainnya	Jumlah Koordinasi dan Sinkronisasi Prasarana Pendukung Pertanian Lainnya	4	Laporan	4	Laporan	100
Pengendalian dan Pemanfaatan Kawasan Pertanian	Luas kawasan pertanian yang termanfaatkan	250	Ha	225	Ha	90
Pembangunan Prasarana Pertanian	Jumlah Pembangunan Prasarana Pertanian	10	Unit	10	Unit	100
Pembangunan, Rehabilitasi dan Pemeliharaan Jalan Usaha Tani	Jalan Usaha Tani yang Dibangun, Direhabilitasi dan Dipelihara	5	unit	5	Unit	100
Rehabilitasi dan Pemeliharaan Jaringan Irigasi Usaha Tani	Jumlah jaringan irigasi usaha tani yang direhabilitasi	5	Unit	5	Unit	100
PROGRAM PENYULUHAN PERTANIAN	Jumlah Kelompok Tani yang Dibina	1192	Kelompok	1192	Kelompok	100
Pelaksanaan Penyuluhan Pertanian	Jumlah laporan pelaksanaan	3	Laporan	3	Laporan	100

	penyuluhan kelembagaan pertanian					
Peningkatan Kapasitas Kelembagaan Penyuluhan Pertanian di Kecamatan dan Desa	Jumlah Kelembagaan Penyuluhan Pertanian di Kecamatan dan Desa yang Ditingkatkan Kapasitasnya	7	Unit	7	Unit	100
Penyediaan dan Peningkatan Kapasitas Penyuluh pertanian	Jumlah penyuluh pertanian yang tersedia dan ditingkatkan kapasitasnya	122	Orang	122	Orang	100
Diseminasi Informasi Teknis, Sosial, Ekonomi dan Inovasi Pertanian	Jumlah diseminasi informasi teknis, sosial, ekonomi dan inovasi pertanian	14	dokumen	14	dokumen	100

Capaian kinerja Dinas Pertanian dan Perkebunan Kabupaten Batu Bara dalam pelaksanaan program, kegiatan dan sub kegiatan juga terlihat baik, dengan capaian sebesar 99,73%

Namun terdapat subkegiatan yang capaiannya rendah yaitu pada Subkegiatan Pengendalian dan Pemanfaatan Kawasan Pertanian, dengan realisasi 225 Ha

Pengukuran tingkat capaian kinerja Dinas Pertanian dan Perkebunan Kabupaten Batubara Tahun 2025 juga dilakukan dengan cara membandingkan antara realisasi kinerja serta capaian kinerja Tahun 2025 dengan Tahun 2024 yang secara ringkas disajikan pada tabel berikut :

Tabel 3.1.3 Perbandingan Realisasi Kinerja dan Capaian Kinerja Tahun 2025 dengan Tahun 2024

Ket: * Sumber Data BPS Kabupaten Batu Bara

No	Sasaran	Indikator Kinerja	Satuan	2024			2025		
				Target	Realisasi	Capaian (%)	Target	Realisasi	Capaian (%)
1	Meningkatnya nilai tambah sektor pertanian (Sub Sektor Tanaman Pangan, Hortikultura dan Perkebunan)	Persentase kontribusi sektor pertanian dalam PDRB (sub sektor Tanaman Pangan, Hortikultura dan Perkebunan)	Persen	16	18,69	116,81	18,70	*)	*)
		Jumlah Produksi Padi	Ton	130.000	138.476,24	106,52	140.000	127.999,89	91,43
		Jumlah Produksi Cabai Merah	Ton	14.000	16.661,77	119,01	16.700	15.900,38	95,21
		Jumlah Produksi kelapa sawit	Ton	175.000	190.950	109,11	190.950	209.600	109,77
		Jumlah produksi Kelapa	Ton	55.000	49.200	89,45	55.000	49.800	90,54
2	Meningkatnya kualitas konsumsi Pangan	Skor Pola Pangan Harapan	Angka 1-100	82	81,10	98,90	82	87,85	107,13
3	Meningkatnya Implementasi Reformasi Birokrasi dan Akuntabilitas Kinerja Perangkat Daerah	Nilai AKIP Perangkat Daerah	Nilai	BB (70,01)	BB (73,94)	105,61	BB	BB	100

- Produksi padi pada Tahun 2025 belum optimal yang ditunjukkan dengan angka capaian 91,43% terhadap target. Produksi padi tersebut mengalami penurunan sebesar 10.476,35 ton atau sebesar 7,57% dibandingkan tahun sebelumnya. Penurunan tersebut sangat dipengaruhi oleh perubahan iklim yang berdampak pada pergeseran musim tanam, penurunan luas panen, serta meningkatnya serangan organisme pengganggu tanaman. Sebagai tindak lanjut dilakukan peningkatan pendampingan teknis, optimalisasi sarana produksi, serta penguatan koordinasi lintas sektor untuk mendorong peningkatan produksi di tahun berikutnya.
- Produksi cabai merah menurun sebesar 777,01 ton atau sebesar 4,66% dibandingkan dengan produksi di tahun 2024 dengan faktor penghambat kinerja yang telah diuraikan pada Bab sebelumnya. Luas panen cabai merah pada Tahun 2025 seluas 1.957,34 Ha dan produktivitas sebesar 65,40 kw/Ha. Luas panen dan produksi cabai merah per Kecamatan dapat dilihat pada lampiran laporan ini.
- Produksi kelapa sawit meningkat sebesar 18.650 ton atau 9,77% jika dibandingkan dengan produksi kelapa sawit Tahun 2024. Faktor penyebab peningkatan produksi telah diuraikan sebelumnya, sedangkan produksi per Kecamatan dapat dilihat pada lampiran laporan ini.
- Produksi kelapa naik sebesar 600 ton atau 1,22% dibandingkan dengan produksi Tahun 2024. Kenaikan produksi kelapa tidak berbanding lurus dengan capaian target yang belum optimal yakni 90,54 dengan faktor seperti pada uraian sebelumnya.
- Indeks Ketahanan Pangan (IKP) tidak dapat dibandingkan dengan tahun sebelumnya karena merupakan indikator yang baru ditambahkan di tahun 2025.
- Skor Pola Pangan Harapan (PPH) naik sebesar 6,75 poin atau sebesar 8,32% dari tahun sebelumnya yang menunjukkan keragaman dan keseimbangan konsumsi pangan masyarakat telah melampaui target yang direncanakan.

Skor PPH yang mencapai target namun berbanding terbalik dengan IKP yang belum mencapai target menunjukkan bahwa keragaman dan keseimbangan pola konsumsi masyarakat Kabupaten Batu Bara telah tercapai namun ketersediaan, akses, dan stabilitas pangan di Kabupaten

Batu Bara belum mencapai target. Dengan kata pola pangan masyarakat sudah baik namun akses/ketersediaan pangan masih belum optimal.

- Nilai AKIP bertahan di BB dengan faktor penyebab nilai AKIP telah dijelaskan sebelumnya.

Pengukuran tingkat capaian kinerja Dinas Pertanian dan Perkebunan Kabupaten Batubara Tahun 2025 juga dilakukan dengan cara membandingkan antara realisasi kinerja serta capaian kinerja Tahun 2025 dengan target akhir Renstra Dinas Pertanian dan Perkebunan Kabupaten Batu Bara Tahun 2024-2026 yang secara ringkas disajikan pada tabel berikut:

Tabel 3.1.4 Perbandingan Realisasi Kinerja dan Capaian Kinerja Tahun 2025 dengan Target Akhir Renstra Tahun 2024-2026

No	Sasaran	Indikator Kinerja	Satuan	Target 2025	Realisasi	Target Akhir Renstra 2024-2026
1	Meningkatnya nilai tambah sektor pertanian (Sub Sektor Tanaman Pangan, Hortikultura dan Perkebunan)	Persentase kontribusi sektor pertanian dalam PDRB (sub sektor Tanaman Pangan, Hortikultura dan Perkebunan)*	Persen	16	*)	16
		Jumlah Produksi Padi	Ton	140.000,00	127.999,89	135.000,00
		Jumlah Produksi Cabai Merah	Ton	16.700,00	15.900,38	14.600,00
		Jumlah Produksi kelapa sawit	Ton	190.950,00	209.600	175.000,00
		Jumlah produksi Kelapa	Ton	55.000,00	49.800	55.000,00
2	Meningkatnya kualitas konsumsi pangan	Indeks Ketahanan Pangan	Angka 1-100	78,45	69,31	88,34
		Skor Pola Pangan Harapan	Angka 1-100	82,00	87,85	107,13
3	Meningkatnya Implementasi Reformasi Birokrasi dan Akuntabilitas Kinerja Perangkat Daerah	Nilai AKIP Perangkat Daerah	Nilai	BB (75,77)	BB (75,77)	BB (70,01)

Ket: * Sumber Data BPS Kabupaten Batu Bara

Dari tabel tersebut dapat dilihat bahwa:

1. Pada Indikator kinerja Persentase kontribusi sektor pertanian dalam PDRB (sub sektor Tanaman Pangan, Hortikultura dan Perkebunan) data realisasi Tahun 2025 masih belum dapat dibandingkan karena belum diperoleh datanya.
2. Pada indikator kinerja Jumlah Produksi Padi belum tercapai dimana target akhir Renstra Tahun 2024-2026 masih lebih tinggi dibandingkan produksi padi tahun 2025. Diperlukan perubahan target kinerja pada Renja Tahun 2026 berdasarkan capaian tahun 2025.
3. Pada indikator kinerja Jumlah Produksi Cabai Merah telah tercapai melampaui target akhir Renstra Tahun 2024-2026 sehingga dilakukan perubahan target kinerja pada Renja Tahun 2026 berdasarkan capaian tahun 2025.
4. Pada indikator kinerja Jumlah Produksi Kelapa Sawit telah tercapai melampaui target akhir Renstra Tahun 2024-2026 sehingga dilakukan perubahan target kinerja pada Renja Tahun 2025 berdasarkan capaian tahun 2024.
5. Pada indikator Jumlah Produksi Kelapa belum mencapai target Tahun 2025 maupun target akhir Renstra 2024-2026, sehingga kedepannya perlu memperhatikan pengalokasian anggaran pada kegiatan yang menunjang peningkatan produksi kelapa.
6. Pada indikator Indeks Ketahanan Pangan belum melampaui target Renstra tahun 2024-2026 namun indikator ke depannya perlu dilakukan perubahan target kinerja tahun 2026.
7. Pada indikator kinerja Skor Pola Pangan Harapan telah mencapai skor sesuai target Tahun 2025 maupun target akhir tahun Renstra 2024-2026 sehingga tidak perlu dilakukan perubahan target kinerja tahun 2026.
8. Pada indikator Nilai AKIP Perangkat Daerah terlihat telah melampaui target akhir Renstra Tahun 2024-2026, sehingga dilakukan perubahan target kinerja pada Renja Tahun 2026

Analisis program/kegiatan yang menunjang keberhasilan ataupun kegagalan pencapaian pernyataan kinerja dapat dilihat pada tabel berikut :

Tabel 3.1.5 Program/kegiatan yang menunjang keberhasilan ataupun kegagalan pencapaian pernyataan kinerja

Indikator	Program	Pagu Anggaran	Bidang Pelaksana
Skor Pola Pangan Harapan	Program Penanganan Kerawanan Pangan	7.616.003	Bidang Ketahanan Pangan dan Tanaman Pangan
Nilai AKIP	Program Penunjang Urusan Pemerintahan Daerah Kabupaten/Kota	16.020.224.541	Sekretariat
Persentase kontribusi sektor pertanian dalam PDRB (sub sektor Tanaman Pangan , Hortikultura dan perkebunan)	Program Penyediaan dan Pengembangan Sarana Pertanian	1.155.500.605	Bidang Hortikultura, Prasarana dan Sarana Pertanian
	Program Penyediaan dan Pengembangan Prasarana Pertanian	1.614.344.000	Bidang Hortikultura, Prasarana dan Sarana Pertanian
Jumlah Produksi Padi	Program Penyuluhan Pertanian	971.207.100	Bidang Penyuluhan dan Pengembangan SDM
Jumlah Produksi Kelapa Sawit	Program Penyediaan dan Pengembangan Prasarana Pertanian	752.965.951	Bidang Perkebunan

Adapun Indikator Kinerja Jumlah Produksi Cabai Merah dan Jumlah Produksi Kelapa tidak didukung dengan anggaran utama, namun didukung oleh Kinerja Penyuluh Pertanian Lapangan yang berjumlah 123 Orang yang terdiri dari PNS, PPPK dan THL Tenaga Bantu Penyuluh Pertanian.

3.2 REALISASI ANGGARAN

Dalam pelaksanaan tugas dan fungsinya, untuk mencapai tujuan dan sasaran yang telah ditetapkan pada Perjanjian Kinerja yang telah ditetapkan, Dinas Pertanian dan Perkebunan Kabupaten Batu Bara pada Tahun 2025 mendapat alokasi anggaran sebesar Rp. 20.916.270.204 yang tertampung pada Perubahan APBD Tahun 2025 Kabupaten Batu Bara. Adapun realisasi anggaran tersebut disajikan pada tabel berikut:

:

Tabel 3.2.1 Realisasi Anggaran Dinas Pertanian dan Perkebunan Kabupaten Batu Bara Tahun 2025

Sasaran	Program/ Kegiatan	Indikator Kinerja (Outcome/ Output)	Target			Realisasi			%	
			Kinerja	Rp.		Kinerja	Rp.		Kinerja	Rp.
Meningkatnya Kualitas Konsumsi Pangan	PROGRAM PENANGANAN KERAWANAN PANGAN	Jumlah Keluarga Rawan Pangan yang Tertangani	12	kecamatan	7,616,003	12	kecamatan	7,611,500	100	99.94
	Penyusunan Peta Kerentanan dan Ketahanan Pangan Kecamatan	Laporan Penyusunan Peta Kerentanan dan Ketahanan Pangan Kecamatan	1	laporan	7,616,003	1	laporan	7,611,500	100	99.94
	Penyusunan, Pemutakhiran dan Analsis Peta Ketahanan dan Kerentanan Pangan	Peta dan Analisis Ketahanan dan Kerentanan Pangan yang Dimutakhirkan	1	Dokumen	7,616,003	1	Dokumen	7,611,500	100	99.94
Meningkatnya implementasi reformasi birokrasi dan akuntabilitas kinerja perangkat daerah	PROGRAM PENUNJANG URUSAN PEMERINTAHAN DAERAH KABUPATEN/KOTA	Nilai hasil evaluasi AKIP dari Inspektorat Daerah	75.8	BB	16,020,224,541	75.77	BB	15,544,926,361	100	97.03
	Perencanaan, Penganggaran, dan Evaluasi Kinerja Perangkat Daerah	Jumlah dokumen/laporan perencanaan dan evaluasi kinerja perangkat daerah	14	Laporan	12,880,000	14	Laporan	12,880,000	100	100

Penyusunan Dokumen Perencanaan Perangkat Daerah	Jumlah Dokumen Perencanaan Perangkat Daerah	6	dokumen	3,400,000	6	dokumen	3,400,000	100	100
Evaluasi Kinerja Perangkat Daerah	Jumlah Laporan Evaluasi Kinerja Perangkat Daerah	8	Laporan	9,480,000	8	Laporan	9,480,000	100	100
Administrasi Keuangan Perangkat Daerah	Jumlah dokumen administrasi keuangan	3	Dokumen	14,614,507,580	3	Dokumen	14,172,689,426	100	96.98
Penyediaan Gaji dan Tunjangan ASN	Jumlah orang yang menerima gaji dan tunjangan ASN	137	Orang	14,460,915,580	137	Orang	14,019,097,426	100	96.94
Pelaksanaan Penatausahaan dan Pengujian/Verifikasi Keuangan SKPD	Jumlah dokumen penatausahaan dan pengujian/verifikasi keuangan SKPD	12	Laporan	149,492,000	12	Laporan	149,492,000	100	100
Koordinasi dan Penyusunan Laporan Keuangan Akhir Tahun SKPD	Jumlah laporan keuangan akhir tahun	1	laporan	4,100,000	1	laporan	4,100,000	100	100
Administrasi Barang Milik Daerah pada Perangkat Daerah	Jumlah laporan administrasi barang milik daerah	1	Laporan	9,500,000	1	Laporan	9,500,000	100	100
Penatausahaan Barang Milik Daerah pada SKPD	Jumlah laporan penatausahaan barang milik daerah	1	Laporan	9,500,000	1	Laporan	9,500,000	100	100

Administrasi Kepegawaian Perangkat Daerah	Jumlah laporan administrasi Kepegawaian Perangkat Daerah	1	Laporan	48,000,000	1	Laporan	47,064,000	100	98.05
Pengadaan Pakaian Dinas beserta Atribut Kelengkapannya	Jumlah Pakaian Dinas	80	paket	48,000,000	80	paket	47,064,000	100	98.05
Administrasi Umum Perangkat Daerah	Jumlah laporan administrasi umum perangkat daerah	4	Laporan	170,201,081	4	Laporan	169,494,009	100	99.58
Penyediaan Bahan Logistik Kantor	Jumlah paket bahan logistik kantor yang disediakan keperluan kantor lainnya	12	Paket	40,451,081	12	Paket	39,800,000	100	98.39
Penyediaan Barang Cetakan dan Penggandaan	Jumlah paket barang cetakan yang disediakan	4	Paket	16,300,000	4	Paket	16,300,000	100	100.00
Penyediaan Bahan Bacaan dan Peraturan Perundang-undangan	Jumlah dokumen bahan bacaan dan peraturan perundang-undangan yang disediakan	1259	Dokumen	19,000,000	1256	Dokumen	18,965,000	99.76	99.82
Penyelenggaraan Rapat Koordinasi dan Konsultasi SKPD	Jumlah laporan penyelenggaraan rapat koordinasi dan konsultasi SKPD	130	Laporan	94,450,000	130	Laporan	94,429,009	100	99.98

Pengadaan Barang Milik Daerah Penunjang Urusan Pemerintah Daerah	Jumlah barang milik daerah yang tersedia	6	Unit	101,200,000	6	Unit	101,025,500	100	99.83
Pengadaan Kendaraan Dinas Operasional atau Lapangan	Jumlah Unit Kendaraan Dinas Operasional atau Lapangan yang Disediakan	1	Unit	67,200,000	1	Unit	67,099,500	100	99.85
Pengadaan Peralatan dan Mesin Lainnya	Jumlah Unit Peralatan dan Mesin Lainnya yang Disediakan	5	Unit	34,000,000	5	Unit	33,926,000	100	99.78
Penyediaan Jasa Penunjang Urusan Pemerintahan Daerah	Jumlah laporan jasa penunjang urusan pemerintah daerah	3	Laporan	787,155,880	3	Laporan	770,500,477	100	97.88
Penyediaan Jasa Surat Menyurat	Jumlah laporan penyediaan jasa surat menyurat	1	Laporan	2,600,000	1	Laporan	2,600,000	100	100.00
Penyediaan Jasa Komunikasi, Sumber Daya Air dan Listrik	Jumlah laporan penyediaan jasa komunikasi, sumber daya air dan listrik yang disediakan	12	Laporan	146,155,880	12	Laporan	141,033,043	100	96.49
Penyediaan Jasa Pelayanan Umum Kantor	Jumlah laporan penyediaan jasa pelayanan umum kantor yang disediakan	12	Laporan	638,400,000	12	Laporan	626,867,434	100	98.19

Pemeliharaan Barang Milik Daerah Penunjang Urusan Pemerintahan Daerah	Jumlah barang milik daerah yang dipelihara	99	Unit	276,780,000	99	Unit	261,772,949	100	94.58
Penyediaan Jasa Pemeliharaan, Biaya Pemeliharaan, dan Pajak Kendaraan Perorangan Dinas atau Kendaraan Dinas Jabatan	Jumlah kendaraan perorangan dinas atau kendaraan dinas jabatan yang dipelihara dan dibayarkan pajaknya	1	Unit	50,000,000	1	Unit	49,914,467	100	99.83
Penyediaan Jasa Pemeliharaan, Biaya Pemeliharaan, Pajak dan Perizinan Kendaraan Dinas Operasional atau Lapangan	Jumlah kendaraan dinas operasional atau lapangan yang dipelihara dan dibayarkan pajak dan perizinannya	74	Unit	161,480,000	74	Unit	148,298,082	100	91.84
Pemeliharaan Peralatan dan Mesin Lainnya	Jumlah peralatan dan mesin lainnya yang dipelihara	18	Unit	12,300,000	18	Unit	11,010,000	100	89.51
Pemeliharaan/Rehabilitasi Gedung Kantor dan Bangunan Lainnya Pendukung Gedung Kantor atau Bangunan Lainnya	Jumlah Gedung Kantor yang dipelihara	1	Unit	50,000,000	1	Unit	49,550,400	100	99.10
Pemeliharaan/Rehabilitasi Sarana dan Prasarana Pendukung Gedung Kantor atau Bangunan Lainnya	Jumlah sarana dan prasarana pendukung gedung kantor atau bangunan lainnya yang dipelihara	5	Unit	3,000,000	5	Unit	3,000,000	100	100

Meningkatnya nilai tambah sektor pertanian (sub sektor tanaman pangan, hortikultura dan perkebunan)	PROGRAM PENYEDIAAN DAN PENGEMBANGAN SARANA PERTANIAN	Luas lahan baku terfasilitasi sarana pertanian	766	Ha	1,418,282,609	766	Ha	1,356,384,975	100	95.64
	Pengawasan Penggunaan Sarana Pertanian	Jumlah laporan pelaksanaan pengawasan penggunaan sarana pertanian	3	Laporan	554,730,704	3	Laporan	504,281,000	100	90.91
	Pengawasan Penggunaan Sarana Pendukung Pertanian sesuai dengan Komoditas, Teknologi dan Spesifik Lokasi	Jumlah Pengawasan Penggunaan Sarana Pendukung Pertanian Sesuai dengan Komoditas, Teknologi dan Spesifik Lokasi	4	Laporan	291,948,704	4	Laporan	289,470,704	100	99.15
	Pendampingan Penggunaan Sarana Pendukung Pertanian	Terlaksananya Pendampingan Penggunaan Sarana Pendukung Pertanian	2	Laporan	232,696,000	2	Laporan	184,724,296	100	79.38
	Perbanyak Benih Bersertifikat Tanaman Pangan Berbentuk Biji/Benih	Jumlah benih bersertifikat tanaman pangan berbentuk biji/benih yang diperbanyak	3	ton	30,086,000	3	ton	30,086,000	100	100

Pengelolaan Sumber Daya Genetik (SDG) Hewan, Tumbuhan, dan Mikro Organisme Kewenangan Kabupaten/Kota	Jumlah laporan pengelolaan Sumber Daya Genetik (SDG) Tumbuhan	2	Dokumen	863,551,905	2	Dokumen	852,103,975	100	98.67
Peningkatan Kualitas SDG Hewan/Tanaman	Jumlah Pelaksanaan Peningkatan Kualitas SDG Hewan/Tanaman	3	Dokumen	432,354,505	3	Dokumen	421,141,575	100	97.41
Penjaminan Kemurnian dan Kelestarian SDG Tanaman	Jumlah SDG hewan yang dilakukan pelestarian dan pemurnian	1	VUB	431,197,400	1	VUB	430,962,400	100	99.95
PROGRAM PENYEDIAAN DAN PENGEMBANGAN PRASARANA PERTANIAN	Luas lahan baku terfasilitasi prasarana pertanian	615	Ha	2,367,309,951	590	Ha	2,294,208,754	95.93	96.91
Pengembangan Prasarana Pertanian	Jumlah Laporan Pengembangan Prasarana Pertanian	2	Dokumen	1,067,309,951	2	Dokumen	997,427,520	100	93.45
Koordinasi dan Sinkronisasi Prasarana Pendukung Pertanian Lainnya	Jumlah Koordinasi dan Sinkronisasi Prasarana Pendukung Pertanian Lainnya	4	Laporan	314,344,000	4	Laporan	313,590,910	100	99.76

Pengendalian dan Pemanfaatan Kawasan Pertanian	Luas kawasan pertanian yang termanfaatkan	250	Ha	752,965,951	225	Ha	683,836,610	90.00	90.82
Pembangunan Prasarana Pertanian	Jumlah Pembangunan Prasarana Pertanian	10	Unit	1,300,000,000	10	Unit	1,296,781,234	100	99.75
Pembangunan, Rehabilitasi dan Pemeliharaan Jalan Usaha Tani	Jalan Usaha Tani yang Dibangun, Direhabilitasi dan Dipelihara	5	unit	750,000,000	5	Unit	748,557,307	100	99.81
Rehabilitasi dan Pemeliharaan Jaringan Irigasi Usaha Tani	Jumlah jaringan irigasi usaha tani yang direhabilitasi	5	Unit	550,000,000	5	Unit	548,223,927	100	99.68
PROGRAM PENYULUHAN PERTANIAN	Jumlah Kelompok Tani yang Dibina	1192	Kelompok	1,102,837,100	1192	Kelompok	903,807,780	100	81.95
Pelaksanaan Penyuluhan Pertanian	Jumlah laporan pelaksanaan penyuluhan kelembagaan pertanian	3	Laporan	1,102,837,100	3	Laporan	903,807,780	100	81.95
Peningkatan Kapasitas Kelembagaan Penyuluhan Pertanian di Kecamatan dan Desa	Jumlah Kelembagaan Penyuluhan Pertanian di Kecamatan dan Desa yang Ditingkatkan Kapasitasnya	7	Unit	51,726,500	7	Unit	51,484,000	100	99.53

Penyediaan dan Peningkatan Kapasitas Penyuluh pertanian	Jumlah penyuluh pertanian yang tersedia dan ditingkatkan kapasitasnya	122	Orang	919,480,600	122	Orang	720,693,780	100	78.38
Diseminasi Informasi Teknis, Sosial, Ekonomi dan Inovasi Pertanian	Jumlah diseminasi informasi teknis, sosial, ekonomi dan inovasi pertanian	14	dokumen	131,630,000	14	dokumen	131,630,000	100	100.00
				20,916,270,204			20,106,939,370		96.13

Dari tabel tersebut diketahui bahwa realisasi anggaran Dinas Pertanian dan Perkebunan Tahun 2025 mencapai 96,13%.

BAB IV

PENUTUP

Laporan Kinerja Dinas Pertanian dan Perkebunan Kabupaten Batu Bara Tahun 2025 merupakan bentuk pertanggungjawaban pelaksanaan kegiatan Tahun Anggaran 2025 yang merupakan tindak lanjut dari Peraturan Presiden Nomor 29 Tahun 2014 tentang Sistem Akuntabilitas Kinerja Instansi Pemerintah.

Untuk mengantisipasi kelemahan-kelemahan dalam pencapaian target kinerja di tahun yang akan datang, Dinas Pertanian dan Perkebunan Kabupaten Batu Bara akan melakukan upaya sebagai berikut :

- a. Perencanaan yang lebih matang
- b. Koordinasi antara perencana dan pelaksana kegiatan dan setiap pihak terkait.

Program dan kegiatan yang telah dilaksanakan dari sumber dana APBD baik Dana Alokasi Umum (DAU), Dana Alokasi Khusus Non Fisik (DAK Non Fisik) dan Dana Bagi Hasil (DBH) dioptimalkan untuk mencapai target kinerja yang telah ditetapkan.

Semoga apa yang tertuang pada Laporan Kinerja ini dapat menjadi tolak ukur kebijakan Pembangunan Pertanian di tahun yang akan datang dan dapat mendorong peningkatan akuntabilitas, transparansi dan kinerja menuju pencapaian pemerintah yang baik dan bersih (*good governance and clean government*).

Batu Bara, 28 Februari 2026

**Kepala Dinas Pertanian dan Perkebunan
Kabupaten Batu Bara**



Ir. Susilistiawati Ritonga, M.Si
Pembina Tk.I
NIP. 19680228 199303 2 002